

### 3. Kan şekeri ölçümü

Kan numunesini almadan önce lütfen aşağıdaki talimatları izleyin:

- Ellerinizi sıcak ve temiz suyla iyice yıkayıp, tamamen kurulaşın.
- Numune alma yeri olarak ya parmak ucunun yan tarafını ya da diğer vücut bölgelerini seçin (lütfen kullanım kılavuzundaki "Alternatif bölge testi (AST)" bölümüne bakınız).
- İlgili bölgede kan dolaşımını artırmak için bu bölgedeki cildinizi sıcaklık hissedene kadar ovalayın.

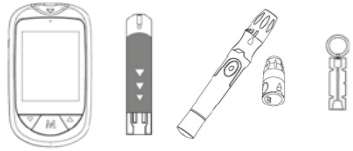

Kan şekeri testi yapmak için Glucofine® Pro kan şekeri ölçüm cihazına, kan şekeri test çubuklarına (strip), parmak delme cihazına ve steril lansetlere ihtiyacınız olacaktır.

1. Ölçüm cihazını açmak için test çubuğunu cihaza yerleştirin. Ölçüm cihazının ekranında "♦" ve "☒" simgelerinin görünmesini bekleyin.
2. ▲ düğmesine basarak uygun bir ölçüm modu seçin.
3. Kan numunesinin alınması  
İstedığınız noktayı delmek için önceden ayarlanmış delme cihazını kullanın. Çıkan kan damlasının hacmi yaklaşık olarak 0,5 µl olmalıdır (kan damlasının yaklaşık gerçek boyu-



4. Kan numunesinin uygulanması  
Kan damlasını doğrudan test çubuğunun emici deliğine uygulayın. Kan hemen emilir. Kontrol penceresi yeterince dolunca cihaz ölçüme başlar. Bu işlem 6 saniye sürer ve ekranda bu süre boyunca rakamlar 5'ten 0'a kadar geri sayılarak gösterilir. Sinyal sesini duyana kadar parmağınızı çekmeyin.

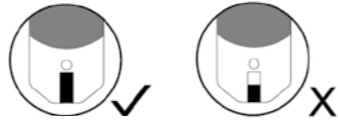

5. Ölçüm sonucunun okunması  
Kan şekeri ölçümünün sonucu 6 saniye sonra görüntülenir (ekranda 5'ten 0'a kadar geri sayılarak). "☺" / "☹" simgesi, ölçüm sonucunun tanımlanan hedef aralığı içinde olup olmadığını gösterir. Ölçüm sonucu otomatik olarak belleğe kaydedilir.
6. Kullanılmış test çubuğunun çıkarılması  
Kullanılmış test çubuğunu, uygun bir kabın üzerinde çıkarma düğmesini iterek bertaraf etmek üzere çıkarın. Test çubuğunu çıkardıktan sonra cihaz otomatik olarak kapanır.



#### UYARI:

Olası enfeksiyonları önlemek için lütfen kullanılmış lansetleri ve test çubuklarını dikkatli bir şekilde atın. Test şeritlerinin ve lansetlerin kullanımı ve bertarafı ile ilgili diğer önemli bilgileri kullanıcı kılavuzunda ve parmak delme cihazının kullanım talimatlarında bulabilirsiniz.

### 4. Sistem mesajları

Mesaj	Açıklama		
Lo	<20 mg/dL (1,1 mmol/L)		
LOW ☹	20 - 70 mg/dL (1,1 - 3,9 mmol/L)		
☺	AC - Açlık kan şekeri	PC - Tokluk kan şekeri	Gen - Genel
	71 - 129 mg/dL (3,9 - 7,2 mmol/L)	71 - 179 mg/dL (3,9 - 9,9 mmol/L)	71 - 129 mg/dL (3,9 - 7,2 mmol/L)
HIGH ☹	AC - Açlık kan şekeri	PC - Tokluk kan şekeri	Gen - Genel
	130 - 239 mg/dL (7,2 - 13,3 mmol/L)	180 - 239 mg/dL (10 - 13,3 mmol/L)	130 - 239 mg/dL (7,2 - 13,3 mmol/L)
KETONE?	≥ 240 mg/dL (13,3 mmol/L)		
Hi	> 600 mg/dL (33,3 mmol/L)		

#### NOT:

İtalik satırlardaki değerler yalnızca üretici tarafından önceden belirlenmiş hedef aralıklar için geçerlidir ve gerektiği takdirde yerine sizin kişiselleştirilmiş değerleriniz girilir.

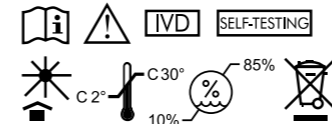

GFP-QR-TÜ-MTR Rev.2022-05-20

**METRADO GmbH**  
Auf Pfuhlst 1  
D-66589 Merchweiler, Almanya  
Telefon: +49 (0)6825 95 22 78-0  
www.metrado.de



# Glucofine® Pro

## Kan Şekeri Ölçüm Sistemi

### Hızlı kullanım kılavuzu



Kan miktarı



%20 - 65



Aydınlatma



Test çubuğunu çıkarma mekanizması



LCD aydınlatma



Ölçüm sonuçları



# Glucosefine Pro

## Kan Şekeri Ölçüm Sistemi

### Değerli Müşterimiz,

Modern Glucosefine® Pro kan şekeri ölçüm sistemimizi seçtiğiniz için teşekkür ederiz. Kan şekeri takibini kendi kendinize yapmanız, diyabet yönetim planının önemli bir parçasıdır ve hastalığınızı kontrol altına alma konusunda size güven verebilir. Glucosefine® Pro ile sizin için hızlı ve doğru ölçüm sonuçları sağlayan bir kan şekeri ölçüm sistemi geliştirdik. Ölçüm işlemi çok konforlu ve kolaydır.

Bu hızlı kullanım kılavuzu size cihazın ayarlanması ve çalıştırılması konularında yol gösterecektir. Bu kılavuzu, cihazın düzgün çalışmasını ve ölçümlerin güvenilir bir şekilde yapılmasını sağlamak için lütfen dikkatlice okuyun.

Bunun yalnızca bir hızlı kullanım kılavuzu olduğunu ve hiçbir şekilde kullanıcı kılavuzunun ve set içinde yer alan tüm kullanım talimatlarının ve bilgilerinin dikkatli bir şekilde okunmasının yerini tutmayacağını lütfen dikkate alın.

## Cihaza Genel Bakış

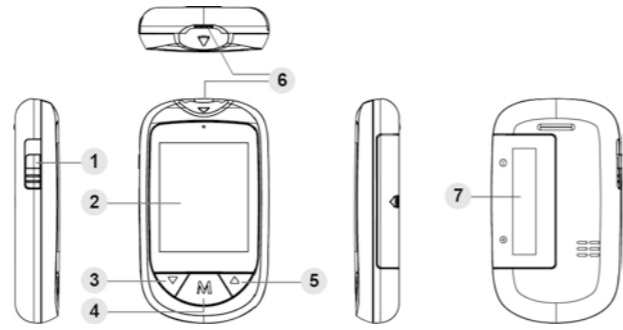

- 1 Test çubuğu çıkarma düğmesi  
Kullanılmış kan şekeri test çubuğunu çıkarmak için yan kaydırma düğmesi
- 2 Aşağı ok düğmesi (▼)
- 3 Fonksiyon düğmesi (M)
- 4 Kaydedilen ölçüm sonuçlarının görüntülenmesi, ayar modunda ayarların kaydedilmesi ve bir hatırlatma alarmının susterulması Yukarı ok düğmesi (▲)
- 5 Test çubuğu yuvası / veri aktarımı bağlantısı
- 6 Kan şekeri ölçümü için test çubuğunun yerleştirildiği yuva ve veri kablosu bağlantısı
- 7 Pil bölmesi

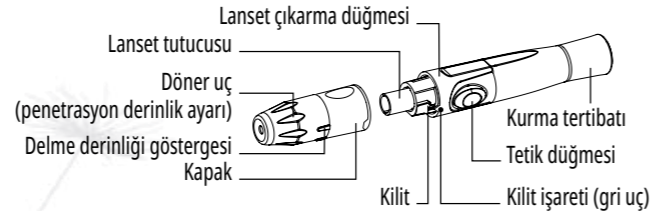

## 1. Cihazın temel ayarları

İlk kullanımdan önce veya her pil değiştirmeden sonra lütfen ölçüm cihazınızın tüm temel ayarlarını yapın.



### Ayar moduna giriş

Cihazda test çubuğu olmadığından ve cihazın kapalı olduğundan lütfen emin olun. Gerekirse, kapatmak için M düğmesine 3 saniye boyunca basın. ▲ ve ▼ düğmelerine aynı anda 3 saniye boyunca basarak ayar moduna erişebilirsiniz.

### Cihazın ayarlanması

Yıl hanesi yanıp sönerken doğru yılı görene kadar ▲ veya ▼ düğmesine basın. Seçiminizi onaylamak için M düğmesine basın.

Yıl ayarı artık yapılmıştır ve bir sonraki parametreye geçilir. Biraz önce açıklanan adımları tekrarlayarak tüm menü ayarlarını birbiri ardına yapabilirsiniz.

Menü ayarlarının sırası aşağıdaki gibidir:

Yıl / ay / gün / saat formatı / saat / ölçü birimi / kişiselleştirilmiş hedef aralıkları / ses / bellek / alarm (4 alarm saati ayarlayabilirsiniz).

NOT:

▲ ve ▼ düğmelerini aynı anda 3 saniye süreyle basılı tutarak ayar modundan istediğiniz zaman çıkabilirsiniz.

Lütfen kullanıcı kılavuzundaki ayarların ayrıntılı açıklamalarını dikkate alın.

## 2. Delme cihazının ve lansetin kullanımı

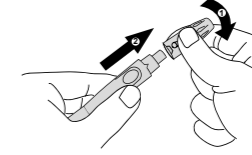

1. Kilit işaretini ok yönünde çevirerek kalemin kapağını çıkarın.

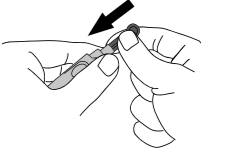

2. Lanseti tutucuya sıkıca oturacak şekilde yerleştirin.

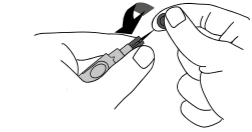

3. Lansetin emniyet kapağını çevirerek çıkarın.



4. Delme aleti kapağını tekrar yerine takın ve yerine oturduğunu duyana kadar kilit işaretini ok yönünün tersine çevirin.

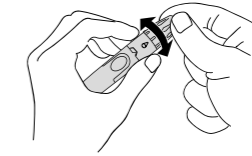

5. İşaret (beyaz damla) istenilen penetrasyon derinliğini gösterene kadar ucu çevirin. 6 penetrasyon derinliği arasından seçim yapabilirsiniz.

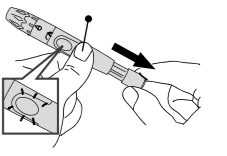

6. "Tık" sesi duyana kadar kurma tertibatını geriye doğru çekin. Parmak delme cihazı kurulunca tetik kırmızıya döner.